



# Focus **REGIO CENTRU**

Anul II, Nr. 11, 2009

## Construim viitorul REGIUNII CENTRU



**Regio**  
PROGRAMUL OPERAȚIONAL REGIONAL CENTRU

*Inițiativă locală. Dezvoltare regională.*

[www.inforegio.ro](http://www.inforegio.ro)

# ECHIPA ORGANISMULUI INTERMEDIAR AL ADR CENTRU

ADR CENTRU, Piața Consiliul Europei 32D,  
510096 - Alba Iulia  
Tel.: (+ 40) 258 - 818616 , (+ 40) 258 - 815622  
Fax: (+ 40) 258 - 818613  
Internet: www.adrcentru.ro  
E-mail: office@adrcentru.ro

## SIMION CREȚU - DIRECTOR GENERAL

### DEPARTAMENT ORGANISM INTERMEDIAR MARIA IVAN - DIRECTOR - INTERIOR TEL. 113

*Serviciul Evaluare, Selectie și Contractare, INTERIOR TEL. 212*  
DAN POPA - Șef Serviciu

*Birou Evaluare și Selecție INTERIOR TEL. 213, 214, 263*  
DORU BADILA - Expert economic  
MEDANA MAN - Expert economic  
VIRGINIA DRĂMBĂREAN - Expert tehnic  
ȘTEFAN KARASONY - Expert economic

*Birou Contractare INTERIOR TEL. 213, 211*  
MIHAELA DOBREAN - Expert juridic  
CRIȘAN ANTONIU LAVINIU - Expert economic

*Serviciul Monitorizare și Verificare Proiecte INTERIOR TEL. 223*  
GABRIEL MARIN - Șef Serviciu

*Birou Monitorizare Tehnică INTERIOR TEL. 263,222*  
LAZĂR NICOLAE - Expert tehnic  
FILIMON MARIUS - Expert tehnic

*Birou Verificare Financiară INTERIOR TEL. 222, 224*  
ADRIAN MUREȘAN - Expert economic  
PRAȚIA-ARON MIRCEA - Expert economic

*Serviciul Asistență Tehnică și Relația cu AM POR INTERIOR TEL. 251, 252*  
MIHAELA OROIAN - Șef Serviciu  
IOANA GOCEA - Expert economic  
CIUCĂ DANIELA - Expert economic

### DEPARTAMENTUL PROGRAMARE SI RELAȚII PUBLICE INTERIOR TEL. 281 ADRIANA MUREȘAN - DIRECTOR

*Serviciul Relații Publice și Birou de informare INTERIOR TEL. 284, 283*  
NICOLAE MĂRGINEAN - Șef Serviciu  
MIRELA GROZA - Expert Relații publice  
ADRIAN ISBĂȘESCU - Expert programe  
NICOLETA CĂLUGĂR - Referent Relații publice

*Serviciul Planificare, Programe și Monitorizare POR INTERIOR TEL. 282*  
UDREA TUDOR IONUȚ - Expert programe  
*Serviciul Secretariat Comitete Regionale INTERIOR TEL. 274*  
JORJ ELENA MONICA - Expert programe

*Serviciul Audit Intern INTERIOR TEL. 261,262*  
ADRIANA SCHEAU - Șef Serviciu  
ANDA HULEA - Auditor intern  
ROXELANA BOTAR - Auditor intern

*Serviciul Juridic INTERIOR TEL. 201*  
ALINA MUREȘAN - Șef Serviciu

*Serviciul Resurse Umane INTERIOR TEL. 291, 292*  
IONELA ONIGA - Expert RU  
LUCIANA ȘDIRA - Expert juridic  
NISTOR DANIELA - Referent RU

*Serviciul IT-SMIS INTERIOR TEL. 115, 116*  
DANIEL DEAC - Șef Serviciu  
IOAN CĂPĂLNEAN - Expert IT

*Serviciul Secretariat INTERIOR TEL. 111*  
CRISTINA FOSTOC - Expert

### DEPARTAMENT POLITICI REGIONALE telefon 0358-401276 MIHAI POCANSCHI - DIRECTOR

*Serviciul Planificare, Elaborare Strategii*  
VERONICA CONSTANTIN - Expert GIS

### DEPARTAMENTUL ECONOMIC INTERIOR TEL. 273 MIRELA VOICA - DIRECTOR

*Serviciul Contabilitate - Int 271, 272*  
ADRIANA BOLOG - Expert economic  
FLORINA GAVRILĂ - Expert economic

*SERVICIUL ADMINISTRATIV INTERIOR TEL. 124*  
NICOLAE CIOBOTA - Șef Serviciu  
ONIGA DANIEL - Referent  
CLAUDIU JURJ - Conducător Auto  
VIORICA MIHALI - Muncitor Întreținere

*Birou Regional Brasov - telefon 0268 408 643*  
Str. Vlad Tepes, nr. 13, Brasov  
VIRGIL BALABAN - Șef Birou  
LIVIU BUDUȘAN - Expert tehnic  
*Birou Regional Covasna -telefon 0267 318 910*  
Str. Libertatii, nr. 4, Sfântu Gheorghe  
CSABA HOFFMANN - Șef Birou  
AGNES BUJDOSU - Expert juridic  
LORANT FAZAKAS - Expert teritorial  
*Birou Regional Harghita - telefon 0266 207 741*  
TOROK HANNA - Șef Birou  
ȘTEFAN CSUTAK - Expert tehnic  
MARGIT LORINCZI - Expert teritorial  
*Birou Regional Mures - telefon 0265 269 148*  
Str. Primaverii, nr. 2, Tîrgu Mureș  
RAMONA MILITARU - Șef Birou  
*Birou Regional Sibiu- telefon 0269 210 056*  
Bv. General Magheru, nr. 14, Sibiu  
VIOREL CRÎJMAR - Șef Birou  
CARMEN POPESCU - Expert economic

Publicație realizată de către Organismul Intermediar pentru Programul Operațional  
Regional din cadrul Agenției pentru Dezvoltare Regională Centru în cadrul proiectului  
“SPRIJIN PENTRU ORGANISMUL INTERMEDIAR DIN CADRUL ADR CENTRU  
ÎN INFORMAREA ȘI PUBLICITATEA LA NIVEL REGIONAL PRIVIND POR 2007-2013”  
ANUL II - NR. 11 - 2009

## CELE MAI FRECVENTE ÎNTREBĂRI ȘI RĂSPUNSURI DIN CADRUL PROGRAMULUI OPERAȚIONAL REGIONAL

### Axa prioritară 1 - “Sprijinirea dezvoltării durabile a orașelor - poli urbane de creștere”

#### 1. Este eligibilă reabilitarea fațadelor unor clădiri din centrul istoric al unui municipiu, în condițiile în care proprietarii imobilelor sunt persoane fizice care înființează o asociație de proprietari și dau spre administrare clădirile Consiliului local?

Nu este eligibilă această activitate având în vedere că proprietarii imobilelor sunt persoane fizice care doresc să dea spre administrare clădirile consiliului local. Menționăm că în conformitate cu prevederile Ghidului solicitantului, cap. II.2.2.A.2 Eligibilitatea proiectului, pct. 4, pag. 45 și cap. II.1.2 Completarea cererii de finanțare pentru proiectele individuale, pct. 9, pag. 21, solicitantul trebuie să aibă calitatea de proprietar / administrator al infrastructurii (teren / clădiri / structuri etc.) care face obiectul investiției. De asemenea, solicitantul finanțării trebuie să mențină proprietatea facilităților construite / modernizate / extinse, a bunurilor achiziționate și natura



activității pentru care s-a acordat finanțare, precum și să nu gajeze/ipotecheze bunurile construite / modernizate / extinse / achiziționate din finanțarea nerambursabilă, pe o perioadă de cel puțin 5 ani după finalizarea perioadei de implementare a proiectului, și să asigure exploatarea și întreținerea în această perioadă (a se vedea formularul Declarației de angajament).

Prin dreptul de administrare menționat în Ghidul solicitantului se înțelege dreptul real, aparținând autorităților administrației publice locale, asupra bunurilor aflate în proprietatea publică a unităților administrativ-teritoriale.

În contextul în care dreptul de administrare la care facem referire este un drept de creanță, care nu include/presupune dreptul autorității administrației publice locale de a dispune în vreun fel de bunurile respective, acest drept aparținând în continuare proprietarilor, un astfel de angajament, asumat la momentul depunerii cererii de finanțare, ar fi lipsit de fundament.

2. **În cadrul Ghidului solicitantului pentru Axa prioritară 1 se menționează la activități eligibile - “Dezvoltarea și/sau modernizarea infrastructurii utilităților publice urbane (iluminat public, cablare broadband, etc.)”. Pot fi incluse în cadrul acestei activități și modernizarea infrastructurii de apă și canalizare?**

În cadrul Axei prioritare 1 nu se pot finanța proiecte care prevăd modernizarea infrastructurii de apă și canalizare, deoarece astfel de activități sunt finanțate prin intermediul altor programe comunitare, cu finanțare europeană. Totuși în cadrul Axei prioritare 1 se pot finanța, în cadrul unor proiecte care vizează reabilitarea de străzi, acele lucrări la utilitățile din corpul drumului care sunt strict necesare pentru atingerea obiectivului proiectului și care se limitează la reabilitarea a ceea ce există. Activități ce vizează extinderea și modernizarea utilităților din corpul drumului, pot fi incluse într-un proiect de reabilitare a străzilor, însă cheltuielile aferente nu sunt eligibile.



3. **În cazul în care, printr-un proiect individual al unui Plan integrat depus pe sub-domeniul „Centre urbane” al Axei prioritare 1 a POR, se renovează o clădire degradată și neutilizată (activitate eligibilă) și se dorește pregătirea ei ca centru medical (serviciu de urgență, cabinete medicale și stomatologie), considerați că reutilizarea clădirii în acest scop poate fi considerată ca și activitate eligibilă?**



În cazul activităților care prevăd “finalizarea și/sau renovarea clădirilor degradate și/sau neutilizate și pregătirea acestora pentru noi tipuri de activități economice și sociale”, destinația ulterioară a clădirii respective este decisă de către solicitantul de finanțare și precizată în Planul de reutilizare. În condițiile în care destinația menționată de solicitant se încadrează în categoria activităților sociale, atunci aceasta este acceptabilă. Vă atragem însă atenția asupra aspectelor legate de incidența regulilor ajutorului de stat, în măsura în care activitățile ce urmează a se derula în clădirea respectivă aparțin unei piețe deschise concurenței.

## Axa prioritară 2 - “Îmbunătățirea infrastructurii de transport regionale și locale”

### Domeniul major de intervenție 2.1 - “Reabilitarea și modernizarea rețelei de drumuri județene, străzi urbane - inclusiv construcția / reabilitarea șoselelor de centură”

1. Poate un consiliu local să depună o cerere de finanțare pentru un proiect care vizează modernizarea unui drum comunal?

În cadrul Programului Operațional Regional 2007-2013, Axa prioritară 2 „Îmbunătățirea infrastructurii de transport regionale și locale”, sunt eligibile proiectele care vizează reabilitarea și modernizarea rețelei de drumuri județene, străzi urbane-inclusiv construcția /reabilitarea șoselelor de centură. În cadrul acestei Axe prioritare nu sunt eligibile proiectele de modernizare a drumurilor comunale, acestea fiind eligibile spre finanțare în cadrul PNDR.



2. Este necesară realizarea analizei socio-economice pentru proiectele care au o valoare mai mică de 17 milioane lei?

Pentru toate proiectele depuse în cadrul Programului Operațional Regional este necesară realizarea Analizei cost-beneficiu care să includă toate capitolele aferente, inclusiv analiza socio-economică. În plus, în grila de evaluare tehnică și financiară, unul dintre criteriile punctuale este “Importanța proiectului pentru Regiune - respectiv Rata economică a rentabilității să fie mai mare sau egală cu 5.5% și Raportul beneficiu-cost să fie mai mare egal cu 1”. În cazul în care acești indicatori nu



există se obține punctajul 0 și proiectul este respins.



**3. Este absolut necesar ca Studiul de Fezabilitate să fie însoțit de un Studiu de Trafic în cadrul axei 2 din cadrul POR?**

Studiul de Trafic fundamentează realizarea Studiului de Fezabilitate și trebuie anexat obligatoriu la cererea de finanțare.

**4. Dacă o localitate urbană are 3 studii de fezabilitate pentru 3 străzi care se încadrează în categoria de străzi eligibile pentru Axa prioritară 2 a Programului Operațional Regional, aceasta poate depune un singur proiect pentru toate cele 3 străzi?**

Se poate depune un singur proiect pentru toate cele 3 străzi ale localității, dar în această situație solicitantul trebuie să prezinte o singură documentație tehnico-economică, nu pot fi prezentate trei studii de fezabilitate.

**5. Se mai pot depune proiecte pe DMI 2.1 al Programului Operațional Regional în Regiunea Centru?**

DMI 2.1 din cadrul Programului Operațional Regional este un domeniu unde se aplică licitația cu depunerea continuă până la utilizarea fondurilor disponibile. AM POR va opri depunerea de proiecte pe un anumit domeniu major de intervenție în momentul în care suma proiectelor depuse depășește 150% din suma alocată pentru domeniul respectiv, pe regiune. Astfel, în Regiunea Centru se mai pot depune proiecte pe DMI 2.1 până în data de 06.06.2009 ora 12.00.

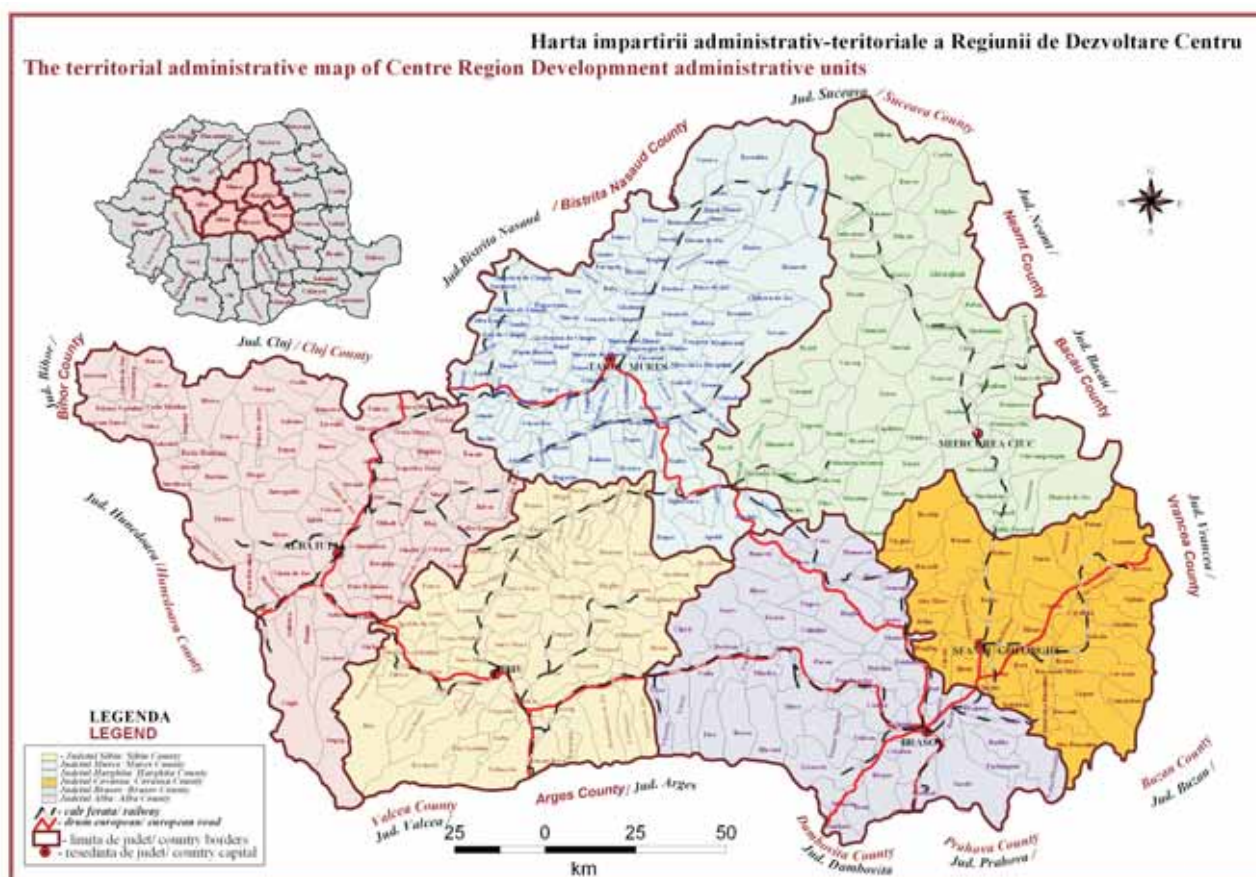

## Axa prioritară 3 - "Îmbunătățirea infrastructurii sociale"

### Domeniul major de intervenție 3.1 - "Reabilitarea, modernizarea, echiparea infrastructurii serviciilor de sănătate"

1. *Este eligibilă pentru finanțare, în cadrul acestui domeniu major de intervenție, reabilitarea dispensarelor medicale din comune?*

În ceea ce privește eligibilitatea în cadrul domeniului major de intervenție 3.1 a dispensarelor din comune, menționăm că solicitanții eligibili sunt ambulatoriile de spital sau de specialitate, așa cum sunt acestea reglementate prin Ordinul ministrului sănătății publice nr.39/2008 privind reorganizarea ambulatoriului de specialitate al spitalului, respectiv ambulatorii integrate ale spitalelor.



2. *Spitalele administrate privat sunt eligibile pentru finanțare în cadrul domeniului major de intervenție 3.1 al Programului Operațional Regional?*

În cadrul domeniului major de intervenție 3.1 al POR se finanțează doar spitalele publice cuprinse în lista Ministerului Sănătății și ambulatoriile de spital sau de specialitate ale spitalului care oferă servicii publice. Dacă spitalul respectiv nu îndeplinește condițiile menționate nu este eligibil pentru reabilitare în cadrul domeniului 3.1.

3. *Este eligibil un proiect în care se propune doar echiparea unui ambulatoriu sau este obligatorie și investiția în infrastructura propriu-zisă?*

În cadrul Axei prioritare 3, domeniul major de intervenție 3.1, sunt eligibile următoarele categorii de operațiuni: modernizarea și echiparea spitalelor județene și modernizarea, dezvoltarea și echiparea ambulatoriilor. Aceste operațiuni sunt cele care trebuie să facă obiectul proiectelor propuse în cadrul acestui domeniu major de intervenție. În acest sens, vă menționăm că **nu sunt eligibile** proiecte care vizează doar echiparea unui ambulatoriu, acestea trebuie să includă și lucrări de construcții (reabilitare, modernizare clădire).



## ***Domeniul major de intervenție 3.2 - “Reabilitarea, modernizarea, dezvoltarea și echiparea infrastructurii serviciilor sociale”***

### **1. Ce se înțelege prin serviciu social similar?**

Pentru a fi eligibil în cadrul acestui domeniu major de intervenție, solicitantul trebuie să fie furnizor de servicii sociale acreditat pentru serviciul social care va fi furnizat în cadrul centrului social, obiect al cererii de finanțare. Poate fi acreditat pentru respectivul serviciu social furnizat la momentul depunerii cererii de finanțare în imobilul obiect al cererii de finanțare sau într-o altă localizare. În ultimul caz, după finalizarea investiției furnizorul de servicii sociale va face demersurile necesare și va obține acreditarea pentru prestarea respectivului serviciu social și în imobilul obiect al cererii de finanțare.



De exemplu, un solicitant de finanțare poate depune o cerere de finanțare pentru modernizarea unui centru pentru prevenirea și combaterea violenței în familie dacă este acreditat ca furnizor de servicii sociale pentru acest centru, în cadrul căruia serviciile furnizate vizează: găzduire pe perioadă determinată, consiliere juridică, consiliere psihologică, consiliere socială, informare în domeniu, orientare psihologică, orientare socială, etc. De asemenea, dacă un furnizor de servicii sociale dorește transformarea unei clădiri existente în centru pentru prevenirea și combaterea violenței în familie, poate fi eligibil dacă este acreditat ca furnizor de servicii sociale pentru un alt centru pentru prevenirea și combaterea violenței în familie. În noul centru, finanțat prin proiect, furnizorul de servicii sociale poate furniza total sau parțial serviciile furnizate în centrul existent.



## ***Inițiativă locală. Dezvoltare regională.***

**[www.inforegio.ro](http://www.inforegio.ro)**



**2. Se poate realiza o extindere la o clădire în care funcționează un centru social rezidențial, extindere în cadrul căreia să se desfășoare un alt serviciu social care să se adreseze aceleiași categorii de beneficiari?**

Pentru a fi eligibil, solicitantul de finanțare trebuie să prezinte, odată cu cererea de finanțare, acreditarea ca furnizor de servicii sociale pentru serviciul social care va fi furnizat în imobilul obiect al proiectului. În imobilul extins poate fi furnizat și un alt serviciu social decât cel inițial dacă, solicitantul de finanțare este acreditat pentru furnizarea acestuia într-o altă localizare și prezintă această acreditare ca anexă la cererea de finanțare. Prin faptul că este acreditat pentru serviciul social pe care intenționează să îl furnizeze și în imobilul extins, solicitantul prezintă credibilitate și experiență pentru furnizarea aceluși serviciu social, iar riscul de a nu obține acreditarea, după implementarea proiectului, poate fi considerat inferior celui pe care finanțatorul și l-ar asuma dacă solicitantul nu ar fi acreditat pentru furnizarea serviciului social care ar urma să fie furnizat și în centrul extins/creat prin transformarea unei clădiri existente.



**3. În cazul cererilor de finanțare depuse de un solicitant, autoritate publică locală, în parteneriat cu un furnizor de servicii sociale privat, vă rugăm să ne precizați care este documentația privind selecția transparentă a furnizorului de servicii sociale.**



Documentația privind selecția transparentă de către un solicitant de finanțare unitate administrativ-teritorială (autoritate publică locală) a unui partener furnizor de servicii sociale se referă la: un anunț publicat în presă privind selecția unui furnizor de servicii sociale acreditat pentru serviciul social pe care unitatea administrativ-teritorială îl are în vedere pentru a fi furnizat în imobilul obiect al cererii de finanțare - cerere de ofertă, criteriile de analiză și selecție a ofertelor, analiza ofertelor primite și desemnarea furnizorului de servicii sociale câștigător.



**4. În cazul în care prin proiect se amenajează ateliere de lucru pentru persoanele cărora li se asigură serviciul social, iar produsele realizate de aceștia în cadrul atelierelor se vând, acest proiect presupune activități economice și nu este eligibil sau se încadrează în categoria proiectelor generatoare de venit?**

În situația prezentată, se obțin venituri din activitatea curentă a centrului desfășurată în cadrul atelierelor de lucru, situație care nu se consideră a prezenta riscul încadrării în categoria ajutoarelor de stat și considerată neeligibilă în cadrul acestui domeniu major de intervenție. Solicitantul de finanțare va estima veniturile obținute din activitatea desfășurată în cadrul atelierelor de lucru, precum și orice alte venituri obținute. În funcție de estimarea veniturilor nete și a costurilor actualizate, se va vedea în ce măsură se va aplica metodologia de calcul a finanțării nerambursabile pentru proiectele generatoare de venit. Dacă, în schimb, spațiile centrului social modernizat ca urmare a unei finanțări nerambursabile în cadrul acestui domeniu major de intervenție, sunt cedate/puse la dispoziție unor terți, pe durată



determinată sau nedeterminată, în schimbul unor chirii ( de exemplu organizare de conferințe, atelierele de lucru sunt închiriate etc.), aceste activități nu se încadrează în cele specifice unui centru social, centrul iese practic din sfera de utilitate pentru care a fost creat, considerându-se că finanțarea acordată intră sub incidența regulilor de ajutor de stat , centrul nefiind eligibil în cadrul acestui domeniu major de intervenție. Dacă, după implementarea proiectului, în termen de 5 ani se constată încălcarea acestui criteriu de eligibilitate, finanțarea acordată va constitui un ajutor de stat ilegal și va fi recuperată.

#### **5. Ce înseamnă un an vechime pentru furnizorul de servicii sociale?**

Pentru a fi eligibil în cadrul acestui domeniu major de intervenție, furnizorul de servicii sociale va dovedi că are, la data depunerii cererii de finanțare, o vechime de cel puțin un an de la înființare, respectiv de la data înființării în cazul unităților administrativ-teritoriale (autorități ale administrației publice locale) și al serviciilor publice de asistență socială și de la data înscrierii în registrul asociațiilor și fundațiilor, în cazul organismelor neguvernamentale.

#### **6. Este eligibilă construcția și dotarea unui centru de servicii sociale nou?**

Construcția și dotarea unui centru de servicii sociale nu este activitate eligibilă în cadrul domeniului major de intervenție 3.2. În conformitate cu ghidul solicitantului - secțiune II.1.2 Eligibilitatea proiectelor, este posibilă înființarea de noi centre sociale doar prin modernizarea/extinderea unor clădiri și doar când se poate dovedi o nevoie crescândă pentru un anumit tip de serviciu social, de către o autoritate a administrației publice sau de către un furnizor de servicii sociale care furnizează deja respectivul serviciu social. La capitolul 2.3.3 Justificarea necesității implementării proiectului din formularul Cererii de finanțare, solicitantul de finanțare va trebui să descrie situația curentă, modul în care se prestează serviciul social la data depunerii cererii de finanțare.

## ***Domeniul major de intervenție 3.4 - “Reabilitarea, modernizarea, dezvoltarea și echiparea infrastructurii educaționale preuniversitare, universitare și a infrastructurii pentru formare profesională continuă”***

### ***1. Ce tipuri de lucrări și ce dotări sunt eligibile în cadrul domeniului major de intervenție 3.4?***

În cadrul domeniului major de intervenție 3.4 al Axei prioritare 3 a Programului Operațional Regional sunt eligibile pentru finanțare toate tipurile de lucrări privind modernizarea, reabilitarea, extinderea, la toate clădirile aflate în perimetrul școlii și în care se realizează procesul educațional. În ceea ce privesc dotările, menționăm că sunt eligibile doar dotările cu echipamente didactice, echipamente specifice pentru pregătirea profesională și echipamente IT.



### ***2. Este eligibilă realizarea de intervenții la instalații și la clădire dacă asupra acestora s-a intervenit prin lucrări în ultimii 5 ani cu fonduri de la Primărie?***

Conform Ghidului Solicitantului pentru Axa prioritară 3, domeniul major de intervenție 3.4 - Reabilitarea, modernizarea, dezvoltarea și echiparea infrastructurii educaționale preuniversitare, universitare și a infrastructurii pentru formare profesională continuă, Secțiunea II.1.2, pct. 4 (*activitățile propuse spre finanțare în cadrul proiectului nu au fost finanțate din fonduri publice în ultimii 5 ani și nu beneficiază de fonduri publice din alte surse de finanțare*), lucrările care au fost realizate în ultimii 5 ani din fondurile Primăriei, nu sunt eligibile și ca urmare nu vor fi introduse în proiect.

### ***3. În cazul în care documentația tehnico-economică este realizată de către un proiectant contractat direct de liceu din banii proprii, și nu de către Primărie, această documentație va putea fi luată în considerare pentru realizarea cererii de finanțare și depunerea unui proiect eligibil?***

Documentația tehnico-economică finanțată din fondurile liceului și nu din cele ale Primăriei (solicitantul), va putea fi luată în considerație pentru cererea de finanțare și depunerea proiectului, dar nu va putea fi considerată cheltuielă eligibilă. În condițiile în care Grupul Școlar face o cedare de drepturi de proprietate intelectuală, Primăria poate prelua (documentația tehnico-economică) studiul de fezabilitate deja întocmit, acesta devenind astfel o cheltuielă eligibilă.



4. În Ghidul Solicitantului se precizează că activitățile eligibile orientative în cadrul unui proiect pe domeniul major de intervenție 3.4 pot fi: consolidarea, modernizarea și extinderea clădirilor pentru toate tipurile de infrastructură din învățământul obligatoriu. În aceste condiții, vă rugăm să clarificați dacă următoarele activități sunt eligibile pentru domeniul 3.4:

- \* **Construirea unei noi clădiri, aparținând școlii, cu destinație sală de sport, în curtea școlii respective,**
- \* **Extinderea unei școli prin construirea unei săli de sport,**
- \* **Modernizarea unei săli de sport aparținând unei școli.**

Construirea unei noi clădiri aparținând școlii, cu destinație sală de sport, în curtea școlii respective nu este o activitate eligibilă.

Extinderea unei școli prin construirea unei săli de sport este o activitate eligibilă.

Modernizarea unei săli de sport aparținând unei școli este o activitate eligibilă.



5. Ordinul pentru aprobarea cheltuielilor eligibile nr.

185/621/2008 menționează că sunt eligibile cheltuielile cu achiziționarea de echipamente de specialitate, precum: echipamente didactice, echipamente pentru pregătirea profesională, echipamente IT, echipament specific pentru persoanele din învățământul special. Având în vedere aceste aspecte, vă rugăm să ne precizați care din următoarele tipuri de echipamente sunt eligibile:

- \* **Dotarea sălilor de clasă cu mobilier specific : bănci de clasă, catedre, table de scris, dulapuri,**
- \* **Dotarea laboratoarelor de biologie, fizică sau chimie cu echipamente specifice - microscop, eprubete, etc.**
- \* **Dotarea sălilor de sport cu echipamente sportive - saltele, spalieri, mingi,**
- \* **Dotarea bibliotecilor școlare cu manuale sau cu cărți,**
- \* **Calculatoare cu diverse tipuri de software, specifice orelor de informatică care se predau în școala respectivă?**

Dotarea sălilor de clasă cu mobilier specific: bănci de clasă, catedre, table de scris, dulapuri nu este o cheltuială eligibilă.

Dotarea laboratoarelor de biologie, fizică sau chimie cu echipamente specifice: microscop, eprubete este cheltuială eligibilă.

Calculatoare cu diverse tipuri de software, specifice orelor de informatică este o cheltuială eligibilă.

Dotarea bibliotecilor școlare cu manuale sau cu cărți nu este cheltuială eligibilă.

Dotarea cu calculatoare este cheltuială eligibilă.



6. În Ghidul Solicitantului pentru domeniul major de intervenție 3.4, se menționează că autoritățile administrației publice locale pot depune proiecte adresate unităților școlare din învățământul obligatoriu. Conform legislației române, grădinițele nu se pot finanța din fondurile alocate Programului Operațional Regional, pentru că nu fac parte din cadrul unităților școlare din învățământul obligatoriu. Astfel, în cazul în care o autoritate publică din mediul rural, deține în patrimoniu o școală, iar o sală din cadrul școlii este alocată Grădiniței cu program normal din sat, este activitatea de modernizare a clădirii școlii eligibilă pe domeniul 3.4?

În situația prezentată sunt eligibile doar activitățile legate de modernizarea spațiului în care activează școala. Cele aferente sălii unde funcționează grădinița sunt neeligibile.



7. O clădire aparținând unei școli din mediul rural este în stare avansată de degradare, iar autoritățile publice locale au demarat construcția unei noi clădiri lângă cea existentă. În clădirea nouă nu se desfășoară încă activități școlare. Până în momentul actual, a fost construită clădirea cu fonduri de la bugetul local și de stat și se dorește finalizarea acesteia. Este această activitate eligibilă pe acest domeniu major de intervenție?

În cadrul Programului Operațional Regional, domeniul major de intervenție 3.4, intervențiile vizează doar infrastructura existentă și în care se desfășoară activități școlare la data depunerii solicitării de finanțare.



8. În cazul unui proiect depus de o universitate pe domeniul major de intervenție 3.4 al Programului Operațional Regional, membrii echipei de proiect trebuie să fie angajați ai universității sau pot proveni și din unități de învățământ și cercetare?

Fiecare solicitant în parte va decide asupra echipei care va asigura managementul proiectului pe care doresc să-l depună și el știe mai bine care sunt specialiștii de care are nevoie. Acum, dacă se ia în calcul decontarea cheltuielilor privind echipa de management, atunci trebuie avute în vedere următoarele aspecte:



- Angajații universității se pot ocupa de managementul proiectului, dar în acest caz cheltuiala cu persoanele respective nu este considerată cheltuială eligibilă, deci nu va putea fi decontată ulterior.
- Să externalizați această activitate și de managementul proiectului să se ocupe o firmă specializată. În acest caz va trebui să organizați o procedură de achiziții publice pentru alegerea unei firme, iar această activitate este eligibilă și va putea fi decontată ulterior, fiind inclusă în **Cheltuielile pentru proiectare și asistență tehnică** (în limita a 5% din valoarea totală eligibilă a proiectului, cheltuielile legate de proiectare și asistență tehnică, cuprinzând cheltuielile privind studiile de teren, obținerea de avize, acorduri și autorizații, proiectarea și ingineria, *consultanța și asistența tehnică*).

Indiferent de soluția pe care o alegeți va trebui să menționați aceste aspecte în Cererea de finanțare la capitolul 2.4 - Managementul proiectului.

## 9. Centrele pentru formare profesională continuă private sunt eligibile pentru a depune proiecte în cadrul domeniului major de intervenție 3.4 al Programului Operațional Regional?

În cadrul Programului Operațional Regional 2007-2013, Axa prioritară 3, domeniul major de intervenție 3.4, pentru proiecte adresate centrelor de formare profesională continuă, pot solicita finanțare și sunt eligibile numai instituțiile publice furnizori de formare profesională continuă și Centrele de Formare profesională continuă.

În conformitate cu prevederile **Ordonanței nr. 129/2000** privind formarea profesională a adulților, art. 6, paragraful 3, Centrele de formare profesională continuă pot fi de tip public sau privat, în funcție de tipul instituției care le înființează. "Furnizori de formare profesională pot fi și centrele de formare



profesională, cu sau fără personalitate juridică, înființate, potrivit legii, de persoane juridice de drept public sau privat." În cadrul POR, Axa 3, domeniul de intervenție 3.4, sunt eligibile acele Centre de formare profesională continuă, **furnizori publici de formare profesională continuă**, cu personalitate juridică, autorizate în condițiile legii, ce derulează activități de formare profesională continuă a adulților, în sensul OG nr. 129/ 2000 privind formarea profesională a adulților republicată, al OG nr. 102/1998 privind formarea profesională continuă prin sistemul educațional - art. 4 litera c, sau al altor reglementări specifice în vigoare (Ghidul Solicitantului, secțiunea I.5 - Glosar de termeni și secțiunea II.1.1 - Eligibilitatea solicitantului). Luând în considerare aceste aspecte, o **instituție privată care a înființat un Centru de formare profesională nu este eligibilă.**

## ***Axa prioritară 4 - „Sprijinirea dezvoltării mediului de afaceri regional și local”***

### ***Domeniul major de intervenție 4.1 - “Dezvoltarea durabilă a structurilor de sprijinire a afacerilor de importanță regională și locală”***

- 1. Vă rugăm să ne precizați dacă zona industrială se regăsește, ca structură de sprijinire a afacerilor, conform definiției date acesteia, în Ghidul solicitantului pe Axa prioritară 4, domeniul major de intervenție 4.1?***

Pentru a fi eligibil, un proiect trebuie să se încadreze în categoria de operațiuni ale Axei prioritare 4, domeniul major de intervenție 4.1: crearea/ extinderea/ modernizarea structurilor de sprijinire a afacerilor de importanță regională/ locală.

În conformitate cu **Ordinul nr. 287/2008** privind aprobarea Schemei de ajutor de stat pentru dezvoltare regională prin crearea și dezvoltarea structurilor de sprijinire a afacerilor din cadrul Programului Operațional Regional 2007-2013, „**structurile de sprijinire a afacerilor de importanță regională/locală - reprezintă structuri clar delimitate**, care asigură o serie de facilități și/sau spații pentru operatorii economici care desfășoară activități economice de producție și de prestare servicii în structura de afaceri: parcuri industriale, tehnologice, de afaceri, logistice, incubatoare de afaceri”. Zona industrială, nu este o structură clar delimitată și nu asigură o serie de facilități și/sau spații doar pentru operatorii economici care desfășoară activități de producție și de prestare servicii, fiind în acest sens neeligibilă pentru cofinanțare din POR.



- 2. Sunt eligibile cantitățile de lucrări și materialele necesare pentru a acoperi distanța de 300 m de la rețeaua publică de gaze și până la limita amplasamentului?***

Cheltuielile eligibile aferente domeniul major de intervenție 4.1 al Programului Operațional Regional au fost aprobate prin Ordinul comun al MDLPL și MEF nr. 267/1447/2008. Conform art.3 din Ordinul menționat, sunt considerate eligibile cheltuielile aferente asigurării cu utilitățile necesare funcționării obiectivului de investiție, precum și cheltuielile aferente racordării la rețelele de utilități. În ce privește speța prezentată de dumneavoastră vă menționăm că, cantitățile de lucrări și materiale necesare pentru a acoperi distanța de 300 m de la rețeaua publică de gaze și până la limita amplasamentului unde se va realiza investiția **nu sunt considerate cheltuieli eligibile**. Se consideră cheltuială eligibilă racordarea la utilități, adică aducerea acestora de la limita amplasamentului în interiorul acestuia. De asemenea, pentru a desfășura activități eligibile, imobilul (teren și/sau clădire) care face obiectul investiției trebuie să fie în proprietatea sau concesiunea solicitantului și acesta să aibă dreptul de execuție de lucrări asupra acestora.



## ***Domeniul major de intervenție 4.2 - „Reabilitarea siturilor industriale poluate și neutilizate și pregătirea pentru noi activități”***

***Sunt eligibile cheltuielile aferente achiziționării unui sit industrial?***

În conformitate cu *Ordinul nr.275/2008* privind aprobarea categoriilor de cheltuieli eligibile pentru domeniul major de intervenție "Reabilitarea siturilor industriale poluate și neutilizate și pregătirea pentru noi activități" în cadrul Axei Prioritare "Sprijinirea dezvoltării mediului de afaceri regional și local" din cadrul Programului Operațional Regional 2007-2013, cheltuielile pentru achiziționarea sitului nu sunt considerate cheltuieli eligibile.

Pentru a depune un proiect în cadrul acestui domeniu, unitățile administrativ-teritoriale trebuie să aibă calitatea de proprietar sau administrator, ori au în concesiune infrastructura și/sau terenul care fac obiectul proiectului, conform Ghidului Solicitantului, cap. II.1.1- Eligibilitatea Solicitantului (pag.22-23).



## ***Domeniul major de intervenție 4.3 - „Sprijinirea dezvoltării microîntreprinderilor”***



### ***1. Activitatea de „amenajare” (zugrăveli, faianță, gresie) a unui spațiu de producție este considerată cheltuială eligibilă?***

Activitatea de „amenajare” a unui spațiu de producție, este considerată activitate eligibilă, dacă această activitate se încadrează în categoria activităților eligibile din cadrul domeniului de intervenție 4.3 „Sprijinirea dezvoltării microîntreprinderilor” și este în conformitate cu prevederile Art.3 și Art. 11 din Legea 50/1991, privind autorizarea executării lucrărilor de modernizare a spațiilor de producție.

### ***2. Este eligibilă achiziția de mijloace de transport?***

Achiziția mijloacelor de transport nu este eligibilă, indiferent de domeniul de activitate în care se dorește investiția. Pentru delimitarea mai clară a categoriei mijloacelor de transport, este utilă folosirea catalogului mijloacelor fixe din HG nr. 2139/2004 pentru aprobarea Catalogului privind clasificarea și duratele normale de funcționare a mijloacelor fixe.



### **3. Încadrarea unei entități în categoria microîntreprinderilor se va face după calcularea numărului de salariați și a cifrei de afaceri?**

La încadrarea unei firme în categoria microîntreprinderilor, trebuie avute în vedere situațiile de legătură sau parteneriat, conform Legii 346/2004. Cu alte cuvinte, încadrarea în categoria microîntreprinderilor se va face *abia după* calcularea numărului mediu de salariați și a cifrei de afaceri /a activelor totale nete la care s-au adăugat, proporțional, datele firmelor legate/partenere, iar conform art.4 alin.(4), relațiile de legătură apar și prin intermediul unei persoane fizice (care deține părți sociale în două sau mai multe societăți).



### **4. Este eligibilă reabilitarea unei clădiri închiriate în vederea realizării de spații pentru desfășurarea activității firmei, care derulează activitate în domeniul serviciilor?**

Pentru proiectele ce se depun pe domeniul major de intervenție 4.3 și care vizează și lucrări de construcție, reabilitare, modernizare a spațiului de producție / servicii, solicitantul trebuie să aibă în proprietate sau concesiune imobilul respectiv (teren și/sau clădire). De asemenea, imobilul care face obiectul reabilitării trebuie să fie liber de sarcini. Nu sunt eligibile lucrările de reabilitare a unei clădiri închiriate.

## **Axa prioritară 5 - „Dezvoltarea durabilă și promovarea turismului”**

### **Domeniul major de intervenție 5.1 - “Restaurarea și valorificarea durabilă a patrimoniului cultural, precum și crearea / modernizarea infrastructurilor conexe”**

#### **1. O unitate de cult care dorește să depună un proiect în cadrul domeniului major de intervenție 5.1 al Programului Operațional Regional, trebuie să respecte prevederile legislației privind achizițiile publice?**

Indiferent de forma de organizare a solicitantului și de domeniul major de intervenție al Programului Operațional Regional, unul dintre criteriile de eligibilitate a proiectelor este că acestea trebuie să respecte legislația în domeniul egalității de șanse, protecției mediului, eficienței energetice, ajutorului de stat și achizițiilor publice.



**2. Ghidul solicitantului pentru domeniul major de intervenție 5.1 prevede la activități eligibile orientative: "Dotări interioare (instalații, echipamente, dotări ...)", "Dotări pentru expunerea și protecția patrimoniului cultural mobil și imobil", "Construcția utilităților anexe (parcaje, ..., puncte de informare ...)". Dorim să solicităm clarificări în ce privește termenii: INSTALAȚII, DOTĂRI și PUNCT DE INFORMARE, după cum urmează:**

- dacă în categoria instalații intră și alte elemente decât cele menționate pentru utilități

- ce se înțelege prin punctul 2, menționat mai sus?

Pot fi incluse aici dulapuri, vitrine necesare expunerii obiectelor de muzeu?

- este eligibilă construcția unui punct de informare/centru de informare sub forma unei săli dotate cu calculatoare, mijloace de proiecție a materialelor legate de muzeu și cele didactice (pentru elevii care vor ține orele de științe ale naturii în cadrul Muzeului)? Dacă da, este eligibilă dotarea acestuia cu echipamentele informatice necesare desfășurării activităților menționate anterior?

În situația în care solicitantul finanțării nerambursabile elaborează pentru un proiect pe care îl depune în cadrul domeniului major de intervenție 5.1 din POR, la întocmirea bugetului proiectului și pentru a putea fi rambursate, cheltuielile aferente, trebuie să țină cont de Ordinul comun al ministrului dezvoltării, lucrărilor publice și locuințelor nr.144/2008 și al ministrului economiei și finanțelor nr.580/2008 privind aprobarea categoriilor de cheltuieli eligibile pentru domeniul major de intervenție „Restaurarea și valorificarea durabilă a patrimoniului cultural, precum și crearea/modernizarea infrastructurilor conexe“ din cadrul POR 2007-2013, publicat în MO nr.188 din 11 martie 2008. Sunt eligibile cheltuielile aferente pentru dotări și instalații, cele aferente dotărilor de specialitate. Menționăm că la adresa [www.inforegio.ro](http://www.inforegio.ro) există o notă de informare către solicitanți, prin care se precizează că sunt eligibile cheltuielile care sunt asociate și corelate cu activitățile propuse prin proiect, care reprezintă mijloace fixe conform prevederilor Legii nr.15/1994, H.G. nr.105/2007 și a H.G. nr.2139/2004 și sunt încadrate în planul contabil la Clasa 2 "Conturi de active fixe". Vă informăm că activitatea de construire precum și costurile aferente unui punct de informare sunt eligibile, dar achiziția de calculatoare nu este eligibilă și implicit nici costurile aferente acestei activități.



**3. Calitatea de "patrimoniu cultural mobil" presupune declararea și înregistrarea acestuia în**



**evidențele nașionale (clasare) sau pot fi considerate în categoria "patrimoniu cultural mobil" toate obiectele de muzeu existente momentan în patrimoniul Muzeului?**

Toate obiectele de muzeu existente în patrimoniul muzeului pot fi considerate ca făcând parte din categoria patrimoniu cultural mobil.

**4. Dacă avizele obținute pe un certificat de urbanism, expirat și reînnoit după o lună de la expirare, sunt valabile și pe noul certificat eliberat. Noul certificat prevede aceleași avize ca și cel inițial.**

Valabilitatea avizelor este în conformitate cu legislația în baza căreia au fost eliberate și nu depinde de valabilitatea Certificatului de Urbanism.

## ***Domeniul major de intervenție 5.2 - “Restaurarea și valorificarea durabilă a patrimoniului cultural, precum și crearea / modernizarea infrastructurilor conexe”***

### ***1. Este eligibilă în cadrul Programului Operațional Regional extinderea unei pensiuni agroturistice?***

Pe domeniul major de intervenție 5.2 al Programului Operațional Regional nu este eligibilă extinderea unei pensiuni agroturistice din mediul rural. Pe acest domeniu se finanțează doar modernizarea și extinderea structurilor de cazare și a utilităților conexe localizate în mediul urban, iar în mediul rural este eligibilă finanțarea doar dacă investiția depășește 1,5 milioane euro sau este realizată în stațiuni turistice balneare, climatice și balneo-climatice. Proiectul trebuie să vizeze una dintre următoarele tipuri de capacități de cazare: hoteluri, moteluri, hoteluri pentru tineret, vile turistice, bungalouri, cabane turistice, campinguri, popasuri turistice, pensiuni turistice, conform Ordinului 510/2002 pentru aprobarea Normelor metodologice privind clasificarea structurilor de primire turistice. Pensiunile agroturistice se finanțează prin intermediul Programului Național de Dezvoltare Rurală.



### ***2. Se poate finanța în cadrul domeniului major de intervenție 5.2 al POR construcția unui hotel într-o stațiune turistică?***

În cadrul domeniului major de intervenție 5.2 al Programului Operațional Regional se finanțează modernizarea și extinderea structurilor de cazare și a utilităților conexe, nu este eligibilă construcția unui nou hotel. Solicitantul trebuie să anexeze la Cererea de finanțare o copie după Certificatul de clasificare, valabil la data depunerii Cererii de finanțare a structurii de cazare pe care dorește să o modernizeze/extindă.

### ***3. Poate o autoritate publică locală să includă într-un singur proiect, ce se dorește de pe domeniul 5.2 al POR, activități care vizează atât infrastructura de turism de utilitate publică cât și cea de utilitate publică / privată care intră sub incidența ajutorului de stat?***

În cadrul domeniului major de intervenție 5.2 se finanțează două categorii de infrastructură: infrastructura de turism de utilitate publică (care nu intră sub incidența ajutorului de stat) și infrastructura de turism de utilitate publică - privată (care intră sub incidența ajutorului de stat). Fiecare din cele două categorii de infrastructură cuprinde câte trei tipuri de operațiuni eligibile, are solicitanții ei eligibili și condițiile sale de eligibilitate. Unitățile administrativ teritoriale / autoritățile publice locale sunt solicitanți eligibili atât în ce privește infrastructura care nu intră sub incidența ajutorului de stat cât și în ce privește infrastructura care intră sub incidența ajutorului de stat, doar că, condițiile de participare sunt diferite. Având în vedere aspectele menționate mai sus, vă menționăm că o autoritate publică locală nu poate depune o singură cerere de finanțare care să includă atât obiective care fac parte din infrastructura de turism de utilitate publică cât și obiective care fac parte din infrastructura de utilitate publică - privată. Condițiile de participare sunt diferite și nu pot fi cumulate. De aceea autoritatea trebuie să pregătească două cereri de finanțare diferite, o cerere de finanțare care să includă obiectivele aferente infrastructurii de utilitate publică și o alta pentru obiectivele ce intră în categoria infrastructurii de turism de utilitate publică - privată care intră sub incidența ajutorului de stat.





AGENȚIA pentru  
DEZVOLTARE  
REGIONALĂ  
CENTRU

ALBA IULIA, ROMÂNIA  
Piața CONSILIUL EUROPEI, Nr. 32D  
Telefon: 004 0258818616  
Fax: 004 0258818613  
E-mail: [office@adrcentru.ro](mailto:office@adrcentru.ro)  
[www.adrcentru.ro](http://www.adrcentru.ro)

*Investim în viitorul tău!*

*Proiect selectat în cadrul Programului Operațional Regional și cofinanțat de Uniunea Europeană prin Fondul European de Dezvoltare Regională.*

Publicație realizată de către Organismul Intermediar pentru Programul Operațional Regional din cadrul Agenției pentru Dezvoltare Regională Centru în cadrul proiectului

**“SPRIJIN PENTRU ORGANISMUL INTERMEDIAR DIN CADRUL ADR CENTRU ÎN INFORMAREA ȘI PUBLICITATEA LA NIVEL REGIONAL PRIVIND POR 2007-2013”**

NUMĂRUL 11 - ANUL II - 2009